

醫聖論質檢驗作業系統操作手冊

➤ 檢體檢驗報告輸入方式

- ◆ 使用醫聖檢驗轉入系統（加值軟體）直接轉入報告資料（省時省工）
- ◆ 自行檢驗項目或未加購檢驗轉入系統登打操作說明
 1. 處置有鍵入健保申報檢驗醫令項目時

病歷:888888 全富貴(女/) 生日:110.09.21 年齡:002.00.03 ID:Z299999992 看診日:112.09.24/1 序號:1 案:01(部:902) 卡:A000 注意 !! 該病患較特殊 !!

F2 掛號清單 F3 診療作業/888888(平均2.73項) F4 歷史病歷 F5 過敏/檢查/醫囑/提醒 F6 放射科檢查

主訴搜尋

體重 0.0 KG
體溫 0.0 °C
血壓 0/0
LMP . . . 1/2

常用 完全 24小時尿液 候診/家族 歷史病歷[B] 遠端病歷

S 自定名稱 簡稱

ICD-9	icd10
4659 急性上呼吸道感染	J069

處置名稱	數量	途徑	用法	天	總量	註	標(刪)
14065C流感A型抗原	1.00			1.00	1次		
14066C流感B型抗原	1.00			1.00	1次		

2. 點選左側『檢查項目選單』或點選下方『病歷轉入』將檢驗項目帶入結果登打區
「檢查報告日期」（預設空白，可選填為實際收到報告日期）

病歷:888888 全富貴(女/) 生日:110.09.21 年齡:002.00.03 ID:Z299999992 看診日:112.09.22/1 序號:8 案:01(部:902) 卡:A000

F2 調閱清單(空富貴) F3 診療作業/888888(平均2.73項) F4 歷史病歷 F5 過敏/檢查/醫囑/提醒 F6 放射科檢查

A 過敏藥物與特別記載 B 檢查報告 C 診斷證明與醫囑 D 提醒事項與幼兒預注 E 孕婦E肝產檢

檢查項目選單

檢查報告日期 : . . . 1/2 檢查報告 確診追蹤

檢查項目(學名/成份)	檢驗值	檢查結果	參考範圍
14065C流感A型抗原	0.00	陽性	陰性(-) 正常
14066C流感B型抗原	0.00	陰性	陰性(-) 正常
GLUCOSE AC	120.00	不正常	70.00~100.00 正常
	數值	非數值	

H 調閱報告 一次輸入[K] M 轉至主訴 P 存入套餐 F 取用套餐 S 存檔

➤ 影像報告及病理報告(文字報告)輸入方式

1. 基本設定

於藥品資料，點選『藥袋警語』、**勾選**「此健保碼(轉論質報告)」、**點選**報告類別'2:影像
例如：X光檢查、超音波檢查、心電圖.....等類別

Durg_No:0137(136) 重要醫令:0 包裝單位: 檢驗值最低/高值0.00~0.00

簡稱	EKG	健保碼	18001C	批號		藥品簡稱	自定名稱
商品名稱	18001C E. K. G						
自定名稱	EKG 心電圖						
學名成份	Electrocardiograph						
診療類別	F. 檢查	劑量/用量	0.0	0.00	總價/單價	150.00	150.00
自定分類		進價/單價	0.00	0.00	單價為0不檢查		
治療代號		自費/金額		0.00	排列順序	1970	1
手術代號		疫苗劑別	0		藥帶主訴		

藥袋警語與藥品禁忌編輯系統(健保碼:18001C)

適應症

指示警語

副作用

--藥品禁忌使用方式的選擇設定--

幾歲以上 幾歲以下 含生日 藥品開立方式 . 無需判斷

藥品/處置對於 . 無需判斷 案件類的開立方式 . 無需判斷

懷孕婦女=>藥品開立方式 . 無需判斷

性 男 \ 藥品開立方式 . 無需判斷

別 女 / 藥品開立方式 . 無需判斷

↓可開立此醫令醫師↓

醫師姓名	醫師姓名

此健保碼(18001C)轉論質報告
此健保碼(18001C)報告類別:
 1:檢驗 2:影像 3:病理

存檔[S] 離開[X]

藥袋警語 有效日 .. 警告日 ..

新增 F2 修改 F3 篩選 F4 刪除 F5 存檔 F9 體重藥量 F6 列印 檢驗值 Esc

於藥品資料，點選『藥袋警語』、**勾選**「此健保碼(轉論質報告)」、**點選**報告類別 3:病理
 例如：病理切片檢查

An overlay dialog box titled '藥袋警語與藥品禁忌編輯系統(健保碼:25003C)' is open. It has several input fields for '適應症', '指示警語', and '副作用'. Below these is a section for '藥品禁忌使用方式的選擇設定--' with options for '幾歲以上' (0), '幾歲以下' (0), and '含生日'. There are also dropdowns for '藥品開立方式', '藥品/處置對於', and '案件類的開立方式'. A section for '懷孕婦女=>藥品開立方式' has radio buttons for '男' and '女'. A table below shows '醫師姓名' columns. A checkbox is checked for '此健保碼(25003C)轉論質報告', and the report type '3:病理' is selected with a radio button. At the bottom of the dialog are '存檔[S]' and '離開[X]' buttons.

At the bottom of the main window, there is a '藥袋警語' button highlighted with a red box, and a '存檔 F9' button highlighted with a blue box. Other buttons include '新增 F2', '修改 F3', '篩選 F4', '刪除 F6', '檢驗值', and 'Esc'.

2. 登打方式

滑鼠左鍵雙擊已設定的檢查醫令項目，會詢問是否要填寫報告內容
按『是』可開啟內容登打視窗；按『否』可開啟藥品資料編輯畫面

病歷:888888 金富貴(女/) 生日:110.09.21 年齡:002.00.03 ID:Z299999992 看診日:112.09.24/1 序號:1 案:01(部:902) 卡:A000 注意 !! 該病患較特殊 !!

F2掛號清單 F3診療作業/888888(平均2.73項) F4歷史病歷 F5過敏/檢查/醫囑/提醒 F6放射科檢查

主訴搜尋
 體重 0.0 KG
 體溫 0.0 °C
 血壓 0/ 0
 LMP . . . 1/2
 叫號 檢驗

處置名稱	數量	途徑用法	天	總量	註標(刪)
EKG 心電圖	1.00		1.20	1.20 次	

Attention
 此健保碼被設定為論質報告, 您是否要填寫報到內容?
 是[Y] 否[N]

命列: 金富貴 年齡:002.00.03 時間 08:51:06
 複診 加入病歷 清除點選 處置 2.磨粉

F7 F8 F11 F12 LOOK 建議 藥組 IC 資訊 過敏藥物 轉診作業 F9 糖尿病 Esc

點選「報告日期」(非當日登打時)、「報告醫師」及輸入「報告內容」

論質檢驗報告 ? X

姓名: 金富貴 生日: 110.09.21 病歷號: 888888

檢驗單號: 1120900001 報告日期: 112.09.21 12 報告醫師: 郝醫師

報告內容: 健保碼: 18001C 檢驗名稱: EKG 心電圖

填寫影像文字型報告檢查結果

影像檔案上傳區 (如X光圖檔'心電圖檔'超音波圖檔...等格式使用)

-  圖像管理
-  刪除影像
-  新增影像
-  存檔
-  離開

➤ 檢驗(查)結果每日上傳作業 API 上傳方式

1. 點選『O 其他功能』>『論質檢驗作業』

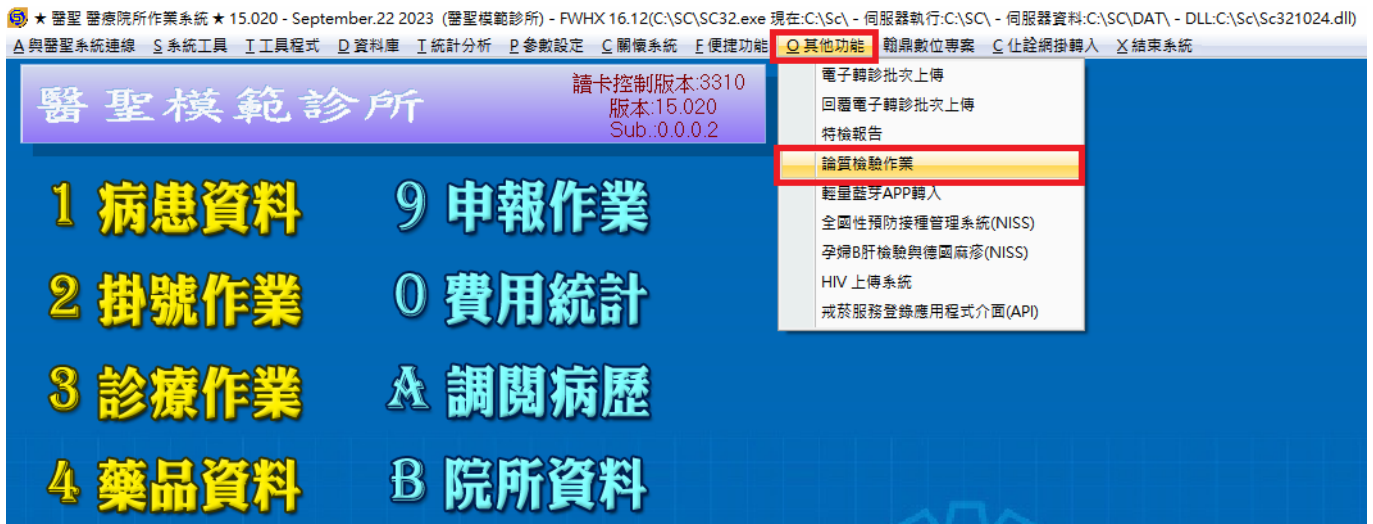

2. 勾選要上傳對象、點選『轉 XML 上傳』、點選『自動上傳』
上傳成功後，務必登入健保資訊網服務系統(VPN)網站查詢檢核結果是否正確

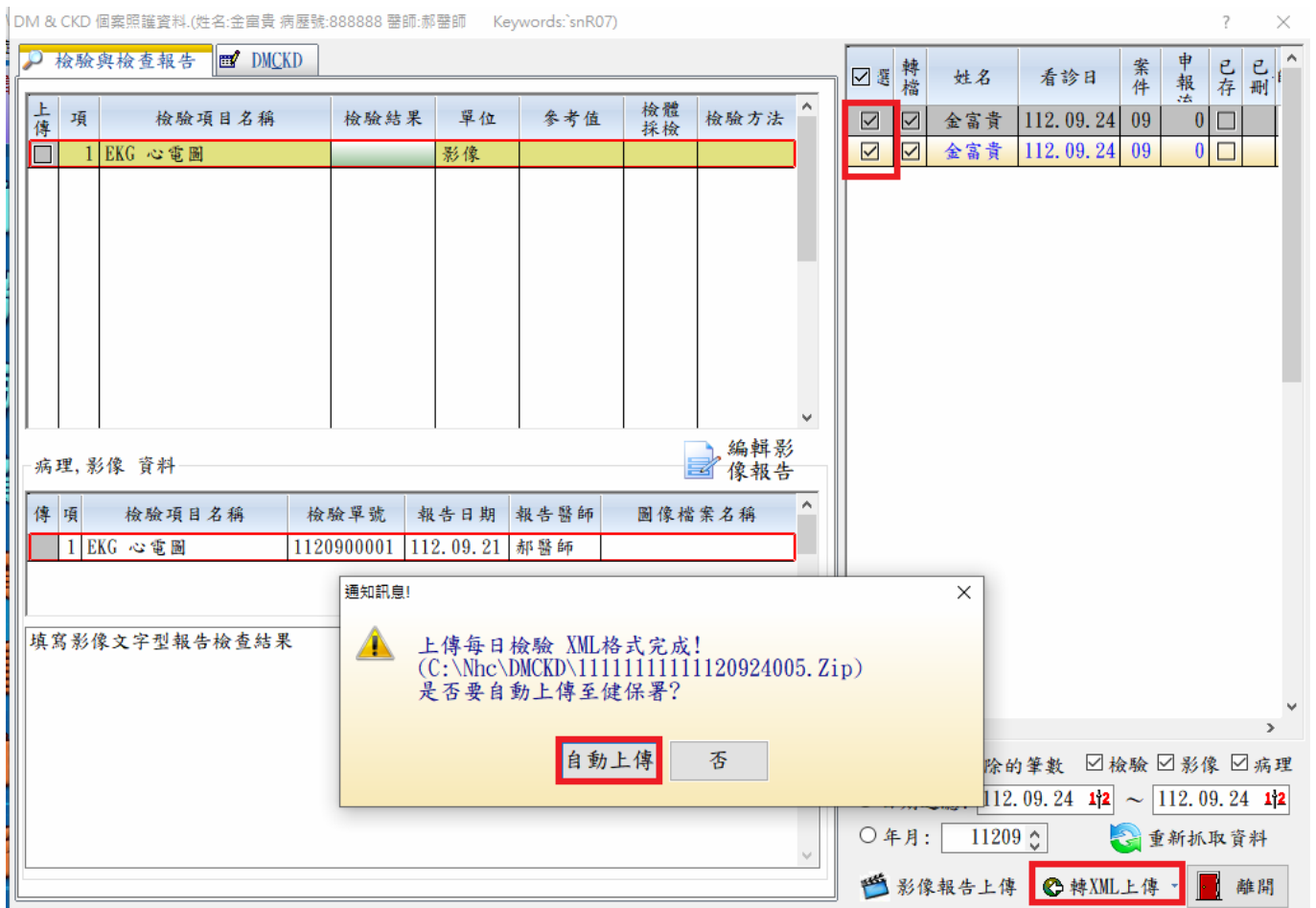

論質檢驗作業系統操作介面說明

- 左側檢驗(查)報告資料顯示區：

檢驗與檢查報告 DMCKD

上傳	項	檢驗項目名稱	檢驗結果	單位	參考值	檢體採檢	檢驗方法
<input type="checkbox"/>	1	14065C流感A型抗原	陽性	N/A	Negative	鼻腔拭	抗原試劑
<input type="checkbox"/>	2	14066C流感B型抗原	陰性	N/A	Negative	鼻腔拭	抗原試劑
<input type="checkbox"/>	3	GLUCOSE AC	120.00	mg/dl	70-100	血液	全自動儀
檢體檢驗結果值上傳區							

病理, 影像 資料

 編輯影像報告

傳	項	檢驗項目名稱	檢驗單號	報告日期	報告醫師	圖像檔案名稱
影像/病理 檢查結果影像檔案上傳區						
影像/病理 文字報告上傳區						

- 點選『編輯影像報告』可開啟編輯登打視窗

病理, 影像 資料

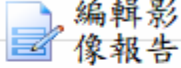
 編輯影像報告

傳 項	檢驗項目名稱	檢驗單號	報告日期	報告醫師	圖像檔案名稱
1	EKG 心電圖	1120900001	112. 09. 21	郝醫師	

填寫影像文字型報告檢查結果

- 可分類勾選僅顯示『檢驗』『影像』『病理』項目

顯示標記刪除的筆數 檢驗 影像 病理

◎ 日期過濾: 112. 09. 24 12 ~ 112. 09. 24 12

○ 年月: 11209  重新抓取資料

 影像報告上傳  轉XML上傳  離開

- 可點選以「日期區間」或以「年月」再按「重新抓取資料」顯示

顯示標記刪除的筆數 檢驗 影像 病理

◎ 日期過濾: 112. 09. 24 12 ~ 112. 09. 24 12

○ 年月: 11209  重新抓取資料

 影像報告上傳  轉XML上傳  離開

- 影像報告上傳（指上傳電子檔格式使用），其他格式皆點選『轉 XML 上傳』

 影像報告上傳  轉XML上傳  離開

➤ 檢驗(查)結果上傳轉檔錯誤明細表處理方式說明

- 上傳跳出轉檔錯誤明細表視窗時，可點選印表機圖示印出或點選 EXCEL 圖示轉出檔案

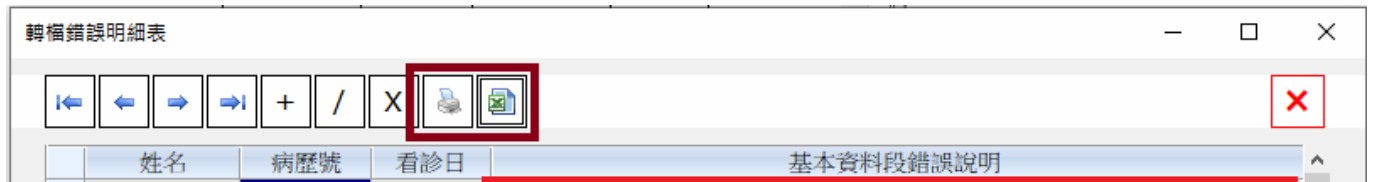

■ 基本資料段錯誤說明 – 型態一

找不到每日檢驗上傳有檢驗醫令相對應資料!

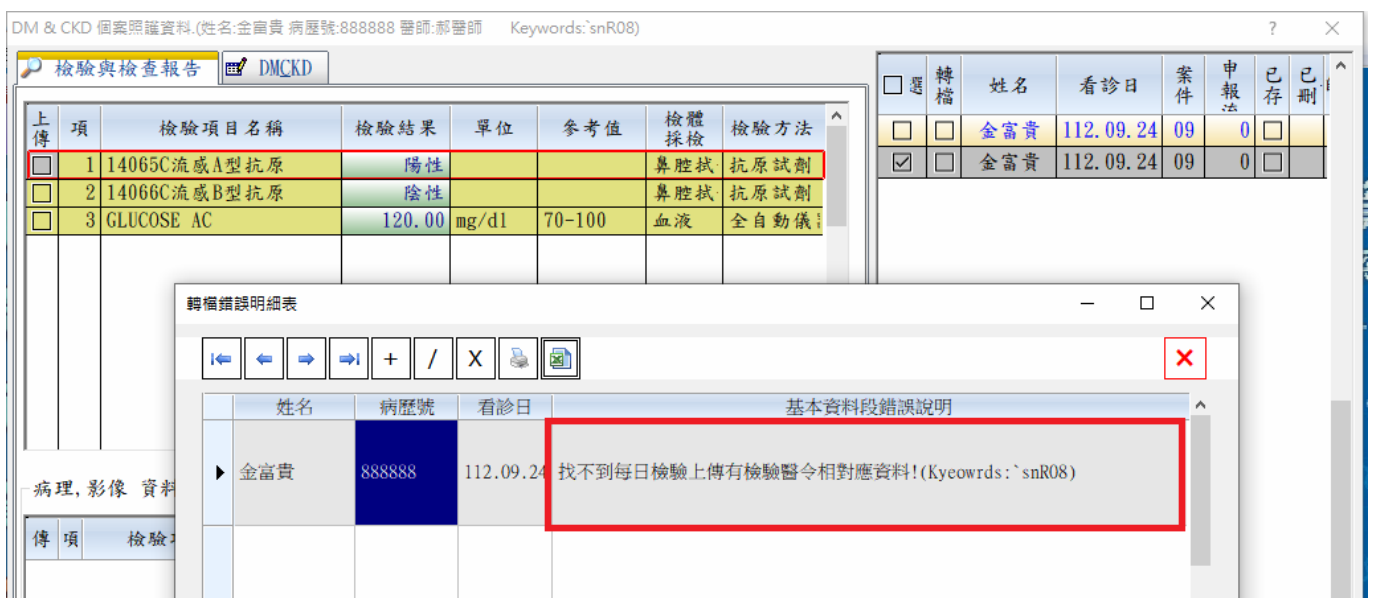

確認檢驗醫令是否有寫入 IC 上傳區，若未出現在此區請重新執行更新 IC 上傳資料流程

序	就診日期	類別	診療代號	診療項目名稱	診療部位	用法	天數	總量	交付註記	上傳	藥品代碼
1	1120924091	3	14065C	流感A型病毒抗原			1	1.0	03 自行物理治療	0	14065C
2	1120924091	3	14066C	流感B型病毒抗原			1	1.0	03 自行物理治療	0	14066C
3	1120924091	3	09005C	GLUCOSE AC			1	1.0	03 自行物理治療	0	GLU

IC上傳 (每日上傳) 醫令區需有對應上傳的健保碼資料

【傳】欄位處 滑鼠左鍵兩下, 可以更改上傳次數

於『掛號 F2』操作介面

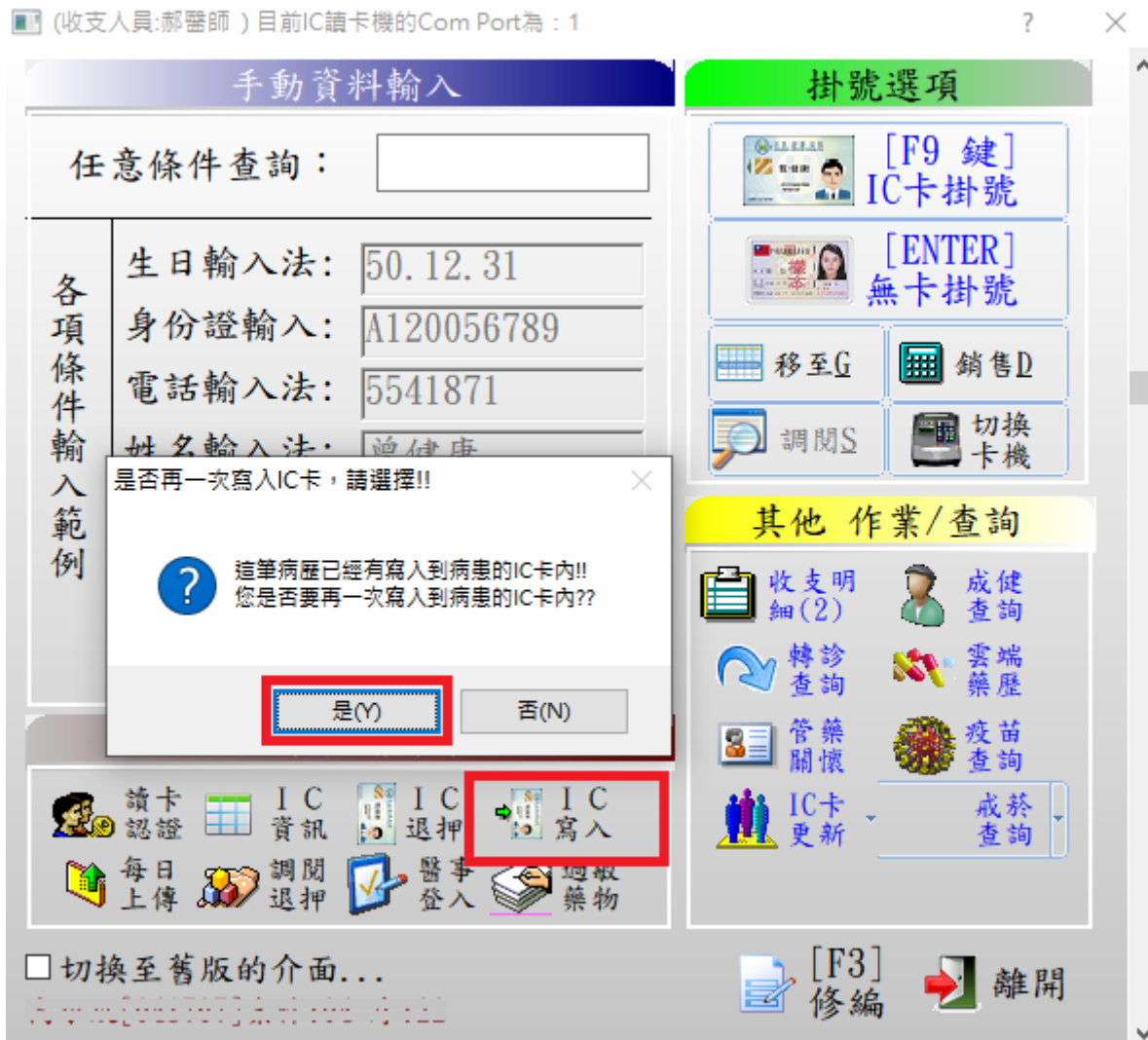

於『批價作業』操作介面

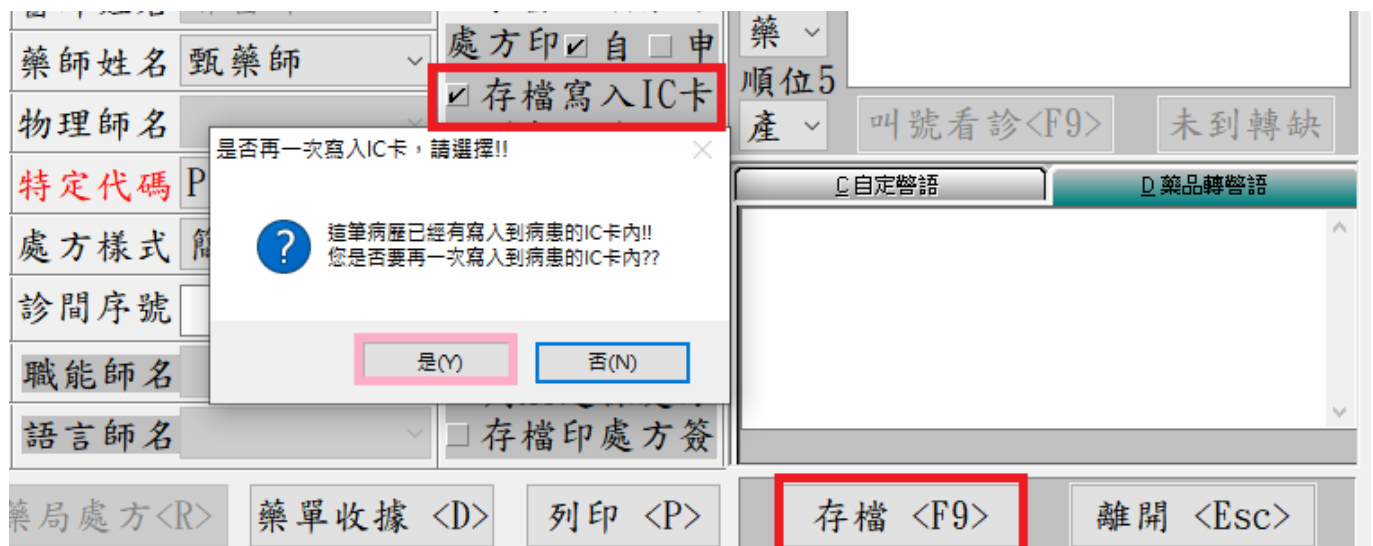

點選『取消寫卡更新上傳』即可！

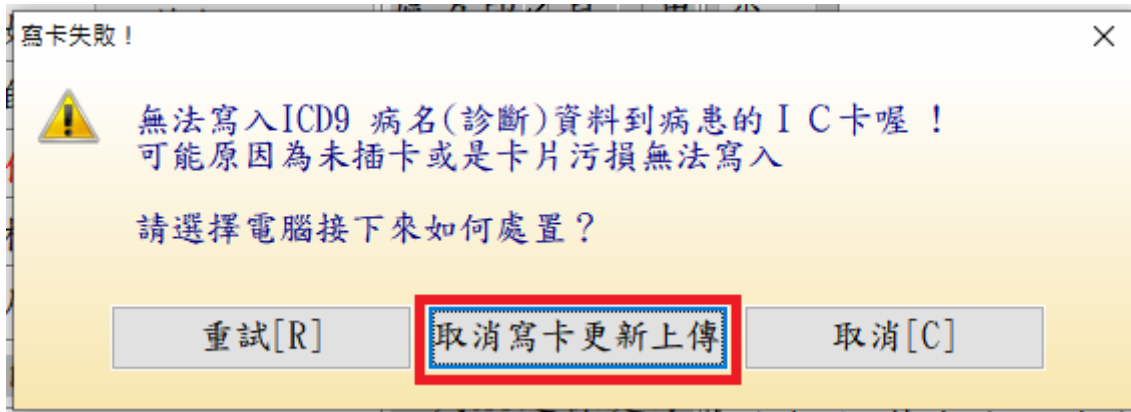

註：若是異常掛號病歷，不會出現上述寫入 IC 卡相關訊息，會直接更新 IC 上傳資料

完成此更新後，建議補正 IC 上傳後，再重新執行檢驗資料上傳作業！

■ 基本資料段錯誤說明－型態二

Code:XXXXXC 對應不到相對應的檢驗資料數值

若是檢驗結果資料尚未登打或尚未執行檢驗資料轉入時，可忽略此錯誤

點選【未對應(X)】可查看對應不到檢查報告資料的醫令項目

上傳	項	檢驗項目名稱	檢驗結果	單位	參考值	檢體採檢	檢驗方法
<input type="checkbox"/>	1	14065C流感A型抗原	陽性	N/A	陰性	鼻腔拭	快篩試劑
<input type="checkbox"/>	2	EKG 心電圖		影像			
<input type="checkbox"/>	3	14066C流感B型抗原	陰性	N/A	陰性	鼻腔拭	快篩試劑
<input type="checkbox"/>	4	GLUCOSE AC	120.00	mg/dl	70-100	血液	全自動儀

病理, 影像 資料

未對應(2)  編輯影像報告

若否，確認『檢查報告』相關檢驗項目結果資料是否完整

檢查報告日期 : . . 1/2 檢查報告 確診追蹤

檢查項目(學名/成份)	檢驗值	檢查結果	參考範圍
HbA1c	6.50		0.00~5.70 正常

檢查報告欄位未轉入或未輸入需上傳檢驗結果內容時
於論質檢驗作業系統會出現(對應不到資料值)訊息

請確認 如果是不需上傳結果項目可忽略此訊息
若是需上傳的項目，請完善結果後再重新執行檢驗上傳

■ 基本資料段錯誤說明－型態三

Code:XXXXXC 對應不到相對應的檢驗資料數值

點選【未對應(X)】可查看對應不到檢查報告資料的醫令項目

上傳	項	檢驗項目名稱	檢驗結果	單位	參考值	檢體採檢	檢驗方法
<input type="checkbox"/>	1	14065C流感A型抗原	陽性	N/A	陰性	鼻腔拭	快篩試劑
<input type="checkbox"/>	2	EKG 心電圖		影像			
<input type="checkbox"/>	3	14066C流感B型抗原	陰性	N/A	陰性	鼻腔拭	快篩試劑
<input type="checkbox"/>	4	GLUCOSE AC	120.00	mg/dl	70-100	血液	全自動儀

病理, 影像 資料

未對應(2)  編輯影像報告

確認『檢查報告』相關檢驗項目資料是否完整

檢查項目(學名/成份)	檢驗值	檢查結果	參考範圍
ALT	12.00		0.00~40.00 正常
Glucose A.C	88.00		70.00~99.00 正常
Uric Acid	3.50		2.00~7.50 正常
K-4	0.00		0.00~0.00 正常

注意！若檢驗資料完整仍出現上述訊息，表示檢查報告區內的該檢驗項目的藥品資料 Code 有誤或有缺，此狀況多發生在使用檢驗轉入系統用戶，可電洽醫聖客服專員連線協助處理！

注意！若有開立一般檢驗(查)項目對象，卻未出現在論質檢驗作業系統右側上傳名單區時，亦請電洽醫聖客服專員連線協助查看確認處理！

基本資料段錯誤說明－型態四

■ 依規定檢驗結果需上傳陽陰性判斷醫令項目操作方式

醫令碼為 14051C 或 12185C 或 12215C 或 14084C 時
檢驗結果陽陰性判斷必填

1 : Positive

0 : Negative

U : Not Determined

輸入方式如下，於檢查結果欄位輸入「-或+或U」

仕詮資訊有限公司

醫聖診療系統 親切 專業 誠信 永續

非常感謝您使用醫聖診療作業系統
如果您對本手冊操作內容有不明瞭或任何建議，
歡迎您來電本公司客服專員為您說明或給予指教！

仕詮資訊有限公司（醫聖診療系統）

新北市三重區長壽街 126.128 號 1 樓

TEL：(02) 8972-5837 FAX：(02) 8972-5841

高雄市三民區德北街 1 號

TEL：(07) 315-4932；315-4871 FAX：(07) 315-4827

手機服務專線：0939-373262；0982-218581；0982-218876

Internet 網址 <https://www.sc-dr.com.tw>

VPN 網址 <http://10.252.230.2>